

Comme défini dans la candidature en réponse au marché public, la poursuite de l'animation sur le site « Tourbière de Négarioux-Malsagne » a été définie selon 4 axes. Ce rapport présente les réalisations effectuées pendant la période du 18 juin 2012 au 17 juin 2013.



1. Mise en œuvre de la contractualisation

Nombre de jours prévus : 8,25.

Nombre de jours consacrés : 8,05.

En 2012, deux exploitants ont réengagé des mesures agro-environnementales, pour une surface de 58,98 hectares.

Un contrat ni agricole ni forestier est en cours d'élaboration. Il devrait être déposé dans le courant de la prochaine période d'animation. A ce titre, deux nouveaux cahiers des charges ont été proposés lors du dernier comité de pilotage permettant ainsi de mettre en place des travaux de fauche d'entretien et d'étrepage de zones humides.

2. Assistance technique et administrative aux contrats Natura 2000

Nombre de jours prévus : 3,5.

Nombre de jours consacrés : 3,55.

Dans le courant du mois de septembre, une lettre de liaison a été diffusée dans toutes les boîtes aux lettres de Peyrelevade (321 exemplaires). Une trentaine d'exemplaires ont également été déposés en mairie.

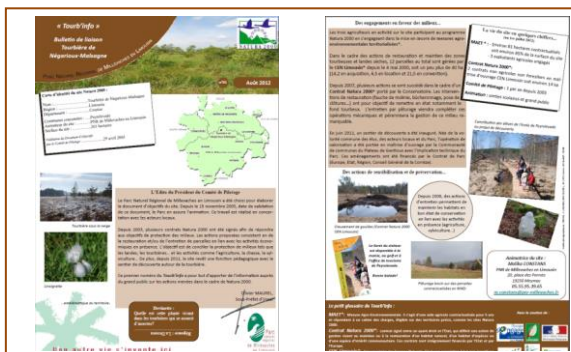

Par ailleurs, deux sorties scolaires (avec le Réseau Rural d'éducation et avec le Collège d'Elgletons) ont été organisées dans le courant de la période d'animation.

Près de 200 collégiens et élèves de CP à CM2 ont été accueillis sur le site au cours de ces journées. Ils ont été sensibilisés aux milieux, à la reconnaissance d'espèces et à la particularité écologique des tourbières.

3. Assistance à l'application du régime d'évaluation des incidences

Nombre de jours prévus : 1.

Nombre de jours consacrés : 3,75.

Une réponse a été apportée à la DREAL concernant la définition de priorités pour les enjeux des habitats et d'espèces présents sur le site.

Une discussion est en cours avec la Mairie de Peyrelevade pour l'installation d'un compteur piéton permettant d'estimer la fréquentation du sentier d'interprétation traversant le site.

Par ailleurs, une formation sur le thème « *Sylviculture et site Natura 2000* » a été organisée en partenariat avec le Groupement de Développement Forestier du Plateau de Millevaches afin d'aborder la législation en vigueur et les accompagnements existants sur un site Natura 2000. Une dizaine de propriétaires forestiers étaient présents lors de cette rencontre.

4. Suivi et amélioration scientifique du site

Nombre de jours prévus : 7,5.

Nombre de jours consacrés : 12,8.

Des rapports d'activité ont été rédigés. La base SUDOCO a été en partie renseignée, mais un gros travail reste encore à fournir.

Le DOCOB est en cours de révision. Dans le cadre du renouvellement du label « Parc Naturel Régional » le parc est également engagé dans une démarche de diagnostic de territoire et d'évaluation des actions réalisées pour permettre de définir les futurs axes de travail. Ces réflexions pourront venir alimenter la révision du document d'objectifs.

Les données de l'observatoire des territoires ont été actualisées et les données numériques du cadastre sont en cours d'acquisition. La base de données « Gestion », reprenant les données des opérations de gestion des milieux naturels a été mise à jour.

De plus, une formation à l'optimisation de l'outil GPS a été organisée ainsi qu'une formation au logiciel libre de cartographie QGIS.

Des inventaires naturalistes sont prévus dès l'été 2013. Un marché public a été mis en place pour commander une prestation d'inventaires amphibiens, tandis que des inventaires d'odonates ont été prévus en interne, à l'issue d'un marché infructueux (coût trop élevé).

5. Bilan

Action	Nombre de jours	
	Prévus	Consacrés
1. Mise en œuvre de la contractualisation	8.25	8.05
2. Assistance technique et administrative aux contrats N2000	3.5	3.55
3. Assistance à l'application du régime d'évaluation des incidences	1	3.75
4. Suivi et amélioration scientifique du site	7.5	12.8
Total	20.25	28.15